

Sønderho Iscafé
Sønder Land 3, Sønderho

SØNDERLAND

Matr. nr. 119^a

Fredet

Ejendommen omfatter det 10 fag lange hus, som er udvidet mod øst med en 5 fags butikbygning.

Facaderne er grundmurede over en lav sokkel og fremtræder for nord-sidens vedkommende i røde sten med hvid fugeopstregning, og for syd-sidens og vestgavlens vedkommende skurede og rosafarvede. Langsi-

127

Gamle huse i Sønderho. Udg. af Fanø Kommune og Fredningsstyrelsen, 1980.

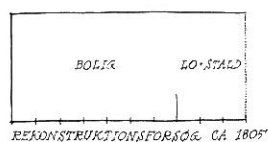
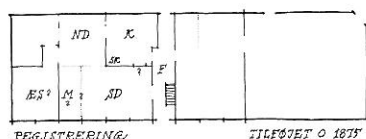
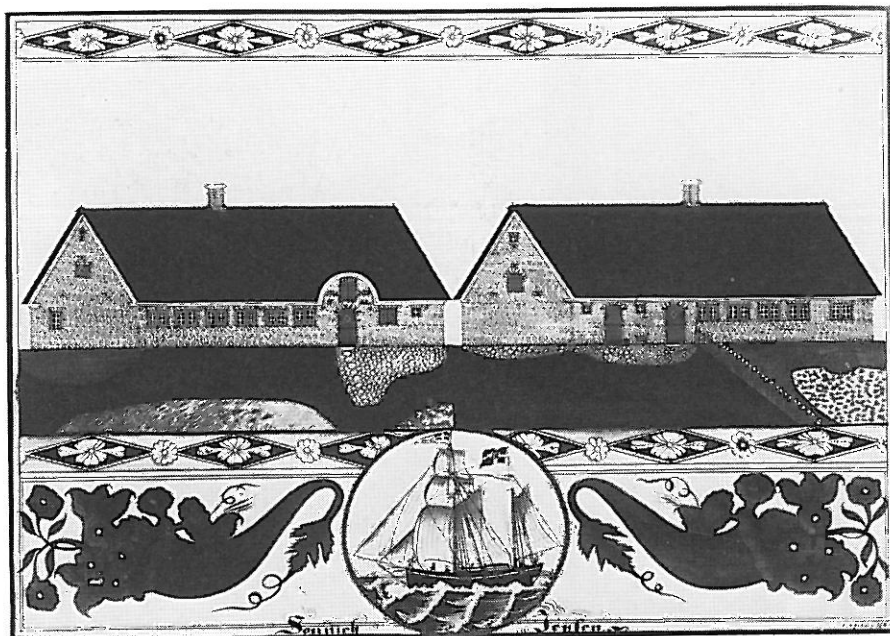

derne afsluttes under taget af en muret og hvidtet gesims, der omslutter et arkengab over sydsidens dør. Gesimsen er ført om hjørnet på vestgavlen, der er grundmuret i fuld højde, og som afsluttes under taget af et hvidt gesimsled. Taget er stråtækt og har 2 tagkviste i sydsiden og en i nordsiden.

Husets vestlige del med beboelsen har 2-rammede vinduer – i sydsiden med 3-rudede og i nordsiden med 6-rudede rammer. Østenden med udhusrum har i sydsiden vinduer svarende til denne facades øvrige, men har i nordsiden 4- og 6-rudede vinduer. Vinduerne er grønmaledede med hvide rammer. Stikkene over nordsidens vinduer er stafferede i farverne grøn, hvid, sort, medens stikkene over sydsidens vinduer er hvidmalede. Under alle vinduer er der imidlertid malet hvide »sålbenke«, lige som de udvendige murfalse er hvide. Begge langsider har grønmaledede halvdøre under buestik, der er stafferede som vinduesstikkene. Arkengabets luge er udskiftet med 2 vinduesrammer.

Ankerinitialer og -årstal: JPA KJD 1832 (arkengab)

Den tilføjede butiksbygning, der er højere end det 10 fag lange hus, er ligeledes grundmuret. Facaderne fremtræder pudsede og gråmalede, og langsiderne afsluttes under taget af en muret og hvidmalet gesims. Gavlen, der fortsætter omkring husets »afskårne« NØ-hjørne, er grundmuret i fuld højde og afsluttes over taglinien af en svunget gavlkam. Huset har rødt tegtag.

Nordsiden og gavltrekanter har bevaret oprindelige 1- og 2-rammede vinduer med 6-rudede rammer. Facadernes øvrige vinduer er store, sene udstillingsvinduer. Det »afskårne« hjørne har et sent, tilbagetrukket indgangsparti over en klinkebeklædt trappe, og nordsiden har en grønmalet revledør med overvindue (Ældre foto af butiksbygning. Se side 41).

Ud for butiksbygningens sydside er opført en grundmuret butiksudvidelse med fladt udhængstag. Nord for 10-fags huset ligger et kort, grundmuret udhus, delvis pladebeklædt og med lavt, pladebeklædt halvtag.

Dette hus brandtakseres og beskrives første gang i 1805. Det er i bindingsværk, 10 fag langt hvor de vestre 6 fag indeholder beboelse, som har »fyre lofteskud« og gulv og vægge, der er beklædt med dels malede paneler dels stenfliser. De 4 østfag har forstue med loft og gulv samt lo, stald og foderrum. Ved den følgende brandtaksering i 1819 er hele huset

Ejere:

- : 1806 : Sonnich Mortensen
- 1806 - 1846 : Jeppe Peder Andersen
- 1846 -(1865): Søren Jessen Sonnichsen
- (1876)- 1925 : Peder Sonnichsen
- 1925 -(1930): Anne Petrea Sonnichsen og Cathrine Christine Berg
- (1980): Eigil Schmidt Nielsen

blevet grundmuret og forsynet med »engelske vinduer« og »hollandske døre« med indstukne låse. Nu nævnes også, at køkkenet har stengulv.

Ved ejerskiftet i 1846 har huset fortsat 10 fag, men er i en så brøstfældig stand, at det forbedres væsentligt (bl.a. med nyt rørtag), ligesom der tilføjes 2 grundmurede fag mod øst til tømrerværksted.

I 1876 finder en større ombygning sted: De vestligste 9 fag ændres tilsyneladende ikke, men de østligste 3 fag ombygges i forbindelse med en udvidelse til 5 fag. Disse 5 fag bygges ca. 1½ alen højere end det øvrige hus, belægges med teglsten og får svungne gavle. Hele denne nybygning indrettes til butik og pakrum. Nord for huset bygges samtidig en grundmuret og teglbelagt fåre- og svinesti.

Årstallet 1832 på arkengabet daterer formentlig opførelsen af dette, mens J.P.A. er initialer for ejeren Jeppe Pedersen Andersen. Hans hustru hed Karen Sonnichsdatter og kan ikke umiddelbart sættes i forbindelse med det andet initial KJD.

På dette sted kan i jordebogen følges en bebyggelse helt bagud til 1750erne, og det kan ikke udelukkes, at det drejer sig om samme hus.

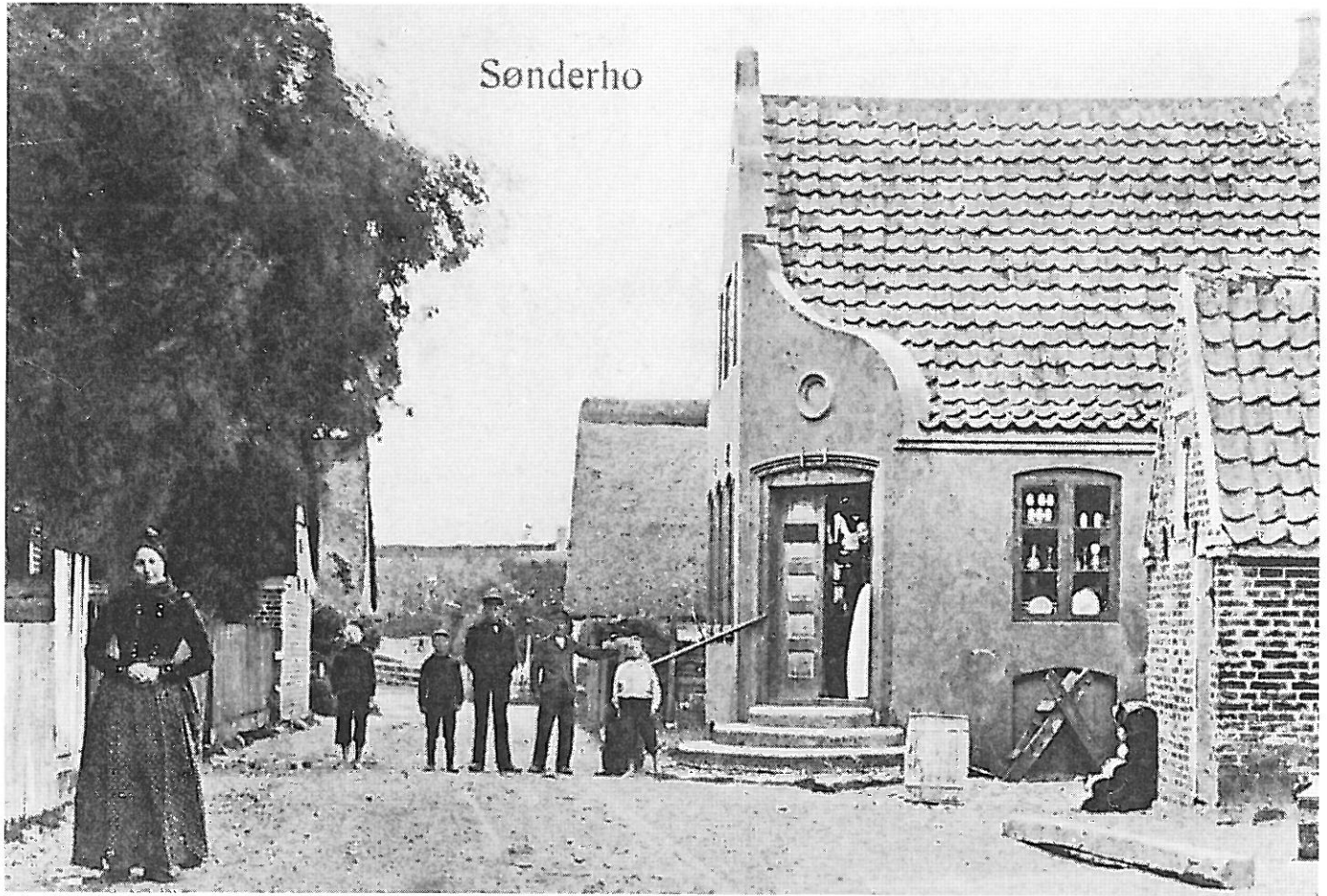

Butiksbygning fra o. 1876 med pudsede facader, fladbuede vinduer, svungne gavle og tegltag. Matr. nr. 119. Ældre postkort.